



48º CAMPEONATO BRASILEIRO DA CLASSE OPTIMIST 2020

Veleiros do Sul, Porto Alegre – RS, Brasil

Associação Brasileira da Classe Optimist
Confederação Brasileira de Vela - CBVela
Federação de Vela do Estado do Rio Grande do Sul - FEVERS
04 a 14 de janeiro de 2020

AVISO DE REGATA

1. REGRAS

- 1.1. A regata será regida pelas regras, tais como definidas nas Regras de Regata a Vela da World Sailing 2017-2020 (RRV).
- 1.2. Aplicam-se as prescrições da CBVela assim como o Regulamento Geral da ABCO.
- 1.3. As primeiras 3 sentenças de RRV 61.1(a) são modificadas para: “Um barco com intenção de protestar deve informar o outro barco na primeira oportunidade razoável. Quando o protesto for sobre um incidente na área de regatas no qual esteve envolvido ou presenciou, deverá bradar ‘Protesto’. Também deverá informar os barcos protestados à CR na linha de chegada, imediatamente após chegar, ou assim que possível, quando se retirar”.
- 1.4. A RRV 40 e o preâmbulo da Parte 4 das RRV são modificados como segue:
- 1.5. A primeira sentença da RRV 40 é eliminada e substituída por: “Cada competidor deve vestir um colete salva vidas, de acordo com a regra da classe 4.2(a), adequadamente fechado, por todos os momentos enquanto em água, exceto quando temporariamente colocando ou tirando roupa”.
- 1.6. Os barcos poderão ser obrigados a colar adesivos com números de proa. Neste caso a Organização fornecerá os adesivos e as instruções para aplicação.

2. PROPAGANDA

- 2.1 Os competidores poderão exibir propaganda no casco de acordo com o Regulamento 20.3.2 da World Sailing e regra 2.8 da classe Optimist.
- 2.2 Os barcos participantes poderão ser requeridos a exibir publicidade escolhida e fornecida pela organização do evento.

3. ELEGIBILIDADE

- 3.1 O evento é aberto para os velejadores elegíveis conforme o Regulamento Geral da ABCO, e para os velejadores estrangeiros aprovados pela ABCO.

4. INSCRIÇÕES

- 4.1 As fichas de inscrição conforme **Anexo B** e comprovante de pagamento devem ser enviadas pelo representante da Flotilha (Capitães de Flotilha, Team Leader, técnico) de cada clube, para o endereço optibra2020@vds.com.br até o dia **31/10/2019**, indicando a listagem dos velejadores a que se refere o pagamento. Inscrições recebidas depois desta data terão acréscimo de acordo com a tabela do item 5 deste aviso de regata.



- 4.2 Os velejadores estão convidados a se cadastrar no “ISAF Sailor” e informar seu ID no momento do preenchimento na ficha de inscrição.
- 4.3 No período de 4 a 6 de janeiro de 2020, a inscrição deverá ser confirmada na secretaria do evento, mediante a apresentação dos seguintes documentos:
- Cópia de documento de identidade com foto; passaporte para os estrangeiros.
 - Comprovante do pagamento da taxa de inscrição;
 - Comprovante de pagamento da ABCO 2019 e 2020;
 - Comprovante de filiação e quitação da federação estadual 2020;
 - Ficha de Inscrição corretamente preenchida e assinada pelo velejador e pelo responsável.
 - Cópia da Carteira do seguro saúde, mostrando empresa e número de identificação. Opcional, mas recomendado.
 - Ficha de medição assinada pelo medidor chefe. (Caso a vela que será usada no campeonato possua certificado de medição, favor apresentar o original ao medidor no momento da medição)
- 4.4 Visando agilizar o processo de inscrição, os documentos devem estar organizados na ordem acima, separados por competidor.
- 4.5 Apenas após a verificação de todos os passos acima a inscrição estará confirmada.

5. TAXA DE INSCRIÇÃO

- 5.1 As datas limite e os valores de inscrição por competidor seguem o critério abaixo:
- Para pagamento até 31/10/2019 - R\$ 220,00
 - Para pagamento de 01/11/2019 a 17/12/2019 - R\$ 300,00
 - Para pagamento a partir de 18/12/2019 - R\$ 400,00
- 5.2 O pagamento deverá ser feito conforme item 4.1.
- 5.3 Desistências devem ser manifestadas por mensagem enviada por e-mail para: optibra2020@vds.com.br.
- 5.4 Desistências manifestadas até o dia 17/12/2019 terão direito ao reembolso de 50% do valor pago, a ser reembolsado em 30 dias. Desistências manifestadas após esta data não terão direito a qualquer reembolso.
- 5.5 **Instruções para pagamento:**
- Opção 1: Dados para depósito:**
Banco nº 033 – Banco Santander Agência 1464 – Tristeza
Conta Corrente: 13-000041-0
Favorecido: Veleiros do Sul Associação Náutica Desportiva
CNPJ 92.948.785/0001-47.
Enviar a cópia do depósito bancário e da ficha de inscrição por e-mail.
 - Opção 2: CARTÃO DE CREDITO**
Para autorizar o Veleiros do Sul para debitar o valor correspondente do seu cartão de crédito, preencha o formulário do Anexo E – Autorização de débito no Cartão de crédito e envie por email para optibra2020@vds.com.br indicando seu número de cartão de código de segurança, nome do titular do cartão de crédito internacional, operadora de seu cartão de crédito, data da validade do cartão e também uma cópia do cartão de crédito.



6. PROGRAMAÇÃO

6.1 Programa de inscrições, confirmação de inscrições:

04/01/2020, sáb	9h as 12h e 14h as 18h	Inscrições e verificação de equipamentos
05/01/2020, dom	9h as 12h e 14h as 18h	Inscrições e verificação de equipamentos
06/01/2020, seg	9h as 12h e 14h as 18h	Inscrições e verificação de equipamentos
07/01/2020, ter	9h as 12h	Pendências de Inscrições e de verificação de equipamentos

6.2 Programa de Medições:

DATA	Início	Término	Clubes/Estado
04/01/2020, sáb	13h	18h	Aberto para todos
05/01/2020, dom	9h	12h	RS
05/01/2020, dom	12h	13h	Almoço
05/01/2020, dom	13h	18h	RJ/SP
06/01/2020, seg	9h	12h	PE/SC
06/01/2020, seg	12h	13h	Almoço
06/01/2020, seg	13h	18h	ES/BA/DF
06/01/2020, seg	15h	18h	Pendências
07/01/2020, ter	8h	10h	Pendências

6.3 Programa de regatas

DATA	HORA	ATIVIDADE
06/01/2020, seg	19h	Cerimônia de Abertura e Desfile Oficial das Delegações
07/01/2020, ter	10:30h	Reunião de comandantes e técnicos
	14h	Regatas qualificatórias
08/01/2020, qua	14h	Regatas qualificatórias
09/01/2020, qui	14h	Regatas qualificatórias
10/01/2020, sex	10h	Campeonato Brasileiro por Equipes
	19h	Premiação Brasileiro por Equipes
11/01/2020, sáb	Dia Livre	Dia Livre – só poderá ser utilizado para validar o Brasileiro por Equipes
12/01/2020, dom	14h	Regatas – Fase Final
13/01/2020, seg	14h	Regatas – Fase Final
14/01/2020, ter	13h	Regatas – Fase Final
	19h	Entrega de prêmios e encerramento

6.4 Estão programadas 12 (doze) regatas, com no máximo 3 (três) regatas por dia. Uma regata extra por dia pode ser disputada.

6.5 Não será dado nenhum sinal de partida após as 17h do dia 14/01/2020.

6.6 O Campeonato de Equipes poderá ter a sua data antecipada em 1 dia, desde que informado no quadro de avisos, dentro do prazo de alteração de programação previsto nas Instruções de Regata.



7. MEDIÇÕES

- 7.1 No momento da medição, o medidor poderá exigir o book da IODA referente ao barco.
- 7.2 Serão medidos de cada competidor, antes do evento: mastreação, vela, leme, bolina e casco, além de vistoriados os itens de segurança.
- 7.3 Durante o evento haverá inspeção de medição dos itens da regra da classe dentro d'água. Os itens de medição e segurança inspecionados e que não estiverem de acordo com as regras serão punidos de acordo com a **Lista de Penalidades Padrão e Discricionais da IODA**.
- 7.4 Competidores poderão usar apenas 1 item de cada, dentre os relacionados em 7.2.
- 7.5 A substituição de um equipamento danificado poderá ser feita mediante solicitação por escrito à C.R e desde que:
 - a) O equipamento danificado tenha sido checado pelo Comitê de Medição.
 - b) O equipamento substituto seja apresentado para medição ao Comitê de Medição na primeira oportunidade possível e por ele aprovado.

8. FORMATO

8.1 Campeonato Individual:

- a) Os competidores serão divididos em flotilhas, amarela e azul, para velejar uma série classificatória seguida por uma série final.
- b) A Série classificatória ocorrerá nos primeiros 3 dias de regata. Se 5 regatas da série classificatória não forem completadas, até o final do terceiro dia de regatas, então a série classificatória seguirá até o fim do dia de regatas no qual for completada a 5ª regata.
- c) Uma regata da série classificatória não será computada até que todas as flotilhas tenham completado aquela regata.
- d) Na fase final os 50% melhores qualificados participarão de todas as regatas na flotilha ouro (amarela) e os demais na flotilha prata (azul).

8.2 Campeonato por Equipes:

- a) Será disputado por 16 equipes, sendo assegurado a cada Estado a inscrição de uma equipe.
- b) Posteriormente a inscrição de uma equipe por estado, as demais equipes serão classificadas pela súmula do Campeonato Brasileiro de Flotilhas após a 6ª regata realizada ou a última regata do dia anterior à data do campeonato caso não tenham sido realizadas 6 regatas.
- c) A ordem de numeração das equipes, de 1 a 16, será determinada, levando-se em conta a pontuação dos 4 melhores velejadores por estado em ordem crescente.

9. INSTRUÇÕES DE REGATA

- 9.1 Estarão à disposição dos competidores na Secretaria do Campeonato, sendo entregue no momento da confirmação da inscrição e estarão disponíveis no quadro de avisos do evento.

10. LOCAL DAS REGATAS

- 10.1 O evento terá como sede o clube Veleiros do Sul, sito à Avenida Guaíba, 2941, Vila Assunção, Porto Alegre – RS, CEP 91900-420.
- 10.2 As regatas serão realizadas no Rio Guaíba tendo como área de regata a Baía do Cristal. O **Anexo A** mostra o local da área de regata.



11. PERCURSO

11.1 Será utilizado o percurso trapezoidal da Classe Optimist.

12. SISTEMA DE PUNIÇÃO

12.1 Serão aplicados os Apêndices P e T.

12.2 A Regra 64.1 será alterada nas Instruções de Regata para permitir sanções que não a desclassificação por quebra de algumas regras da Classe. As penalidades para estas infrações podem ser inferiores a desclassificação se o júri assim decidir. A abreviatura da pontuação para uma penalidade imposta sob esta instrução será DPI.

13. PONTUAÇÃO

13.1 São necessárias 3 regatas válidas para que se constitua a série.

13.2 Quando até 4 regatas forem completadas, a pontuação do barco na série será a soma de sua pontuação em todas as regatas.

13.3 Quando 5 ou mais regatas forem completadas, a pontuação do barco na série será a soma de sua pontuação em todas as regatas, excluindo-se seu pior resultado.

14. BARCOS E PESSOAL DE APOIO

14.1 Todos os técnicos deverão se inscrever, preenchendo o formulário do **Anexo C**, que deverá ser entregue na secretaria do evento, onde receberão um número de identificação. Este número deverá ser fixado visivelmente ao barco durante todo o evento. Será cobrada uma taxa por técnico de R\$ 100,00.

15. LOCAL DE PERMANÊNCIA

15.1 Os barcos deverão ser guardados nos locais a eles designados pela organização do campeonato.

16. SEGURANÇA

16.1 Além das Regras da Classe IODA 4.2(a) e (b), 4.3(a) e (b), todo barco deve ter a bordo um remo com uma superfície mínima de 0,025 m², preso ao barco por um cabo e todo competidor deverá ter um apito amarrado ao colete salva-vidas. Aos que descumprirem com esta instrução poderá ser aplicada uma penalidade de 5 pontos para cada regata na qual eles tenham falhado em observar esta instrução. Isto altera a Regra 35 e A4.

17. 17. PREMIAÇÃO

17.1 Serão premiados:

- a) 1º ao 10º geral;
- b) 1º ao 5º mirim (masculino e feminino);
- c) 1º ao 5º infantil (masculino e feminino);
- d) 1º ao 5º juvenil (masculino e feminino);
- e) O melhor Estado;
- f) A melhor Flotilha;
- g) As três primeiras equipes do Campeonato Brasileiro por Equipes.

17.2 A classificação por categorias será apurada a partir da classificação geral.



18. COMUNICAÇÃO POR RÁDIO E EQUIPAMENTO ELETRÔNICO

- 18.1 Exceto em emergência, um barco não poderá fazer transmissões por rádio enquanto estiver em regata, nem receber comunicações não disponíveis para todos os barcos. Esta restrição se aplica também a telefones móveis e outros meios de comunicação.

19. RESPONSABILIDADE

- 19.1 Os competidores participam da regata a seu próprio risco. Considere a regra 04, decisão de competir. A Autoridade Organizadora não aceitará qualquer responsabilidade por danos materiais, físicos ou morte relacionados diretamente com a série de regatas e seus antecedentes, durante ou depois de completado o evento.

20. INFORMAÇÕES COMPLEMENTARES

- 20.1 Cada competidor deve trazer o seu carrinho de encalhe devidamente identificado.
20.2 Cada coordenador estadual deve trazer a bandeira do seu Estado.
20.3 Informações sobre o evento serão fornecidas apenas por e-mail a fim de oferecer maior precisão aos interessados. Favor enviar suas dúvidas para optibra2020@vds.com.br.

20.4 Alojamento:

- a) Serão disponibilizadas 70 vagas de alojamento com diária de **R\$ 60,00 por pessoa. As reservas devem ser feitas pelo representante do Clube/Flotilha/Estado para todo o grupo** através do Formulário de solicitação de alojamento que está no **Anexo F** deste Aviso de Regata. **Não serão feitas reservas individualmente por pais ou velejadores.**
- b) **Os clubes conveniados com o Veleiros do Sul terão preferência nas reservas de alojamento até 90 dias antes da data do evento.** Depois disso as reservas serão feitas em ordem cronológica do pedido.
- c) Os pagamentos devem ser feitos **até 5 dias** após a confirmação da vaga pelo Veleiros do Sul.



Anexo A

ÁREA DE REGATAS

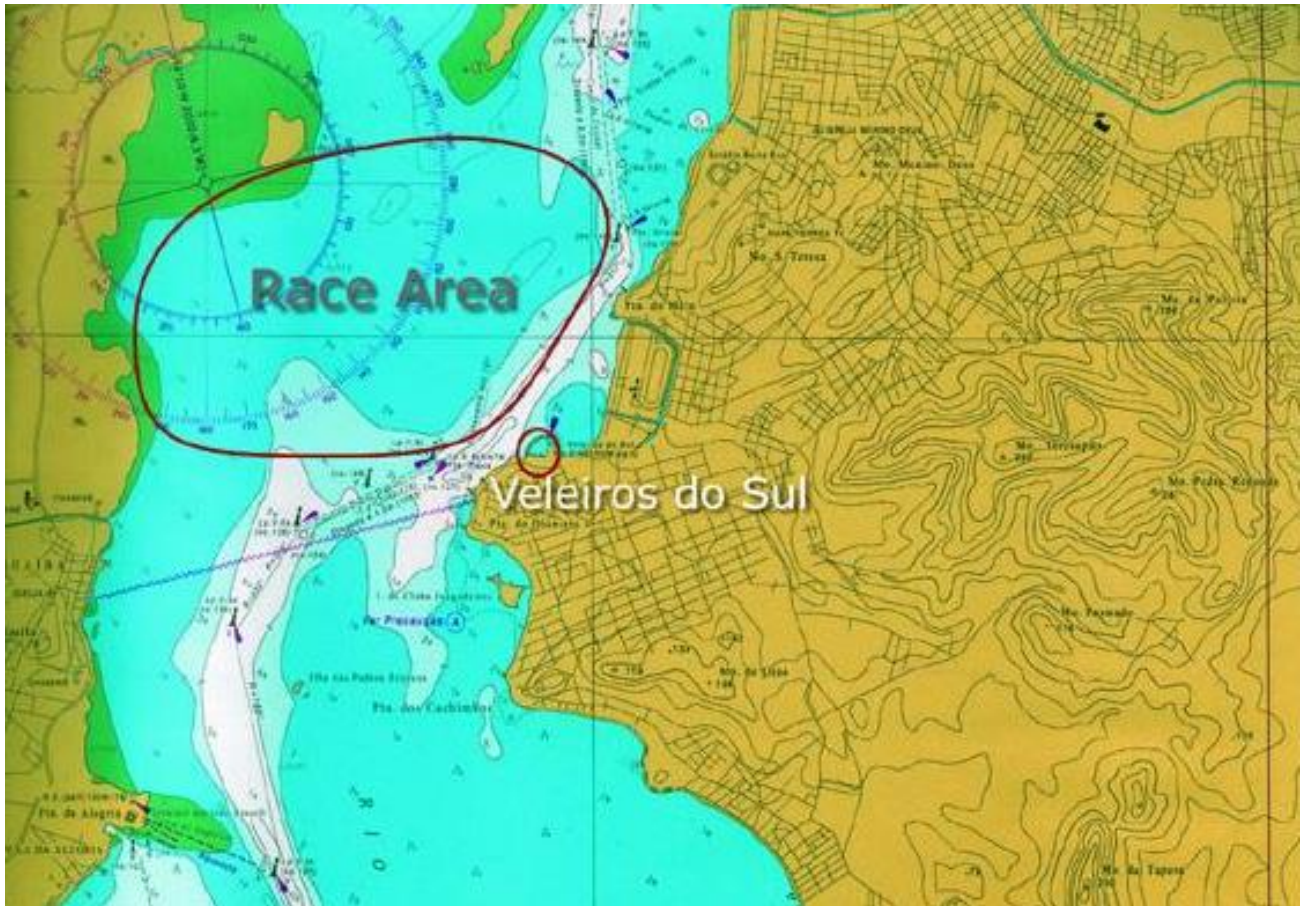



Anexo B

FICHA DE PEDIDO DE INSCRIÇÃO

48º CAMPEONATO BRASILEIRO CLASSE OPTIMIST 2020

Nome: _____ NUMERAL: _____

Número da Plaqueta da ISAF do Casco: _____

CLASSE OPTIMIST VETERANOS

MIRIM MASCULINO

INFANTIL MASCULINO

JUVENIL MASCULINO

MIRIM FEMININO

INFANTIL FEMININO

JUVENIL FEMININO

Data de Nascimento: ____/____/____

Idade: _____

Endereço: _____

Bairro: _____ Cidade: _____ Estado: ____ CEP: _____

Telefone: (____) _____ E-mail: _____

Nome do Técnico: _____

Clube: _____ Nome da Flotilha: _____

Federação Estadual: _____ Plano de Saúde (se houver): _____

Tamanho da Camisa:

P Inf

M Inf

G Inf

P ADULTO

M ADULTO

G ADULTO

Nome do Responsável: _____

Assinatura do Responsável: _____

Aceito cumprir obediência às Regras de Regata a Vela e todas as demais regras que governam este evento.

Assinatura do Velejador: _____ Data: ____/____/____



Anexo C

48º CAMPEONATO BRASILEIRO CLASSE OPTIMIST 2020

FORMULÁRIO DE CADASTRO DOS TÉCNICOS

Nome: _____
RG: _____ CPF: _____ Registro WS: _____
Endereço: _____
Bairro: _____ Cidade: _____ Estado: ____ CEP: _____
Telefone: (____) _____ E-mail: _____
Endereço de Trabalho: _____
Bairro: _____ Cidade: _____ Estado: ____ CEP: _____
Telefone: (____) _____
Clube: _____ Flotilha: _____
Plano de Saúde: _____

Tamanho Camisa: () P ADULTO () M ADULTO () G ADULTO () GG ADULTO

Local: _____ Data: ____/____/____

Assinatura: _____



Anexo D

AUTORIZAÇÃO DO RESPONSÁVEL

Autorizo o (a) velejador (a) menor de idade _____
a participar **Campeonato Brasileiro da Classe Optimist 2020.**

Declaro que assumo total responsabilidade por qualquer dano físico e material que o mesmo possa sofrer ou causar no Campeonato, isentando de responsabilidade o Veleiros do Sul, a Comissão Organizadora e demais entidades e pessoas envolvidas na organização e realização deste Campeonato.

_____, _____ de _____ de _____.

Local e data

Nome Legível do responsável

Assinatura do Responsável



Anexo E – Debit Authorization for Credit Card Autorização para débito no Cartão de Crédito

Campeonato Brasileiro da Classe Optimist 2020 Porto Alegre, RS, BRASIL, Janeiro, 04th to 14th, 2020	
Form 1: Payment Entry Fee	
1- Clube/Clube	Pais/Country
2- Dados dos velejadores/Sailors facts	
Number of sailors/technicals:	Sailors <input style="width: 40px;" type="text"/>
	Coaches <input style="width: 40px;" type="text"/>
	Team Leader <input style="width: 40px;" type="text"/>
3- Transferência de fundos/Transfer of funds	
Sailors entry fees	<input style="width: 40px;" type="text"/> x R\$ _____ = <input style="width: 100px;" type="text"/> R\$ (A)
	<small>Number of sailors</small>
4- Total Transferido/Total transferred	
	<input style="width: 100px;" type="text"/> R\$ (B)
Debit Authorization for Credit Card	
I authorize the Club to proceed with a debit transaction on my credit card as per the specifications and values below:	
Credit Card No: _____	
Security Code: _____	expiration Date: ____/____/____
Credit Card Operator (VISA, Mastercard, American Express or other): _____	
Name as written on card: _____	
Place and Date: _____, ____/____/____	
Note: It's necessary must send e-mail with copy of the credit card to esportiva@vds.com.br	
5- Contact details	
Name	<input style="width: 90%;" type="text"/>
Position	<input style="width: 90%;" type="text"/>
Phone	<input style="width: 90%;" type="text"/>
Date	<input style="width: 40%;" type="text"/>
Signature	<input style="width: 90%;" type="text"/>



Anexo F - SOLICITAÇÃO DE HOSPEDAGEM NO ALOJAMENTO MARINEIRO COLETIVO DO CLUBE VELEIROS DO SUL

Data: ___/___/___

Venho solicitar as seguintes vagas em alojamento durante o evento: Campeonato

Nome do solicitante:

Função do Solicitante no clube ou Flotilha:

Enviar por email para o endereço que consta no Aviso de Regata.

Alojamento Masculino

Nº	Nome completo	Função: V=velejador T=Técnico TL=Team Leader	Clube	Estado País	Classe	Data Chegada	Data Saída	nº Diárias	Valor Dia R\$	Pagto.
1								0	60,00	0,00
2								0	60,00	0,00
3								0	60,00	0,00
4								0	60,00	0,00
5								0	60,00	0,00
6								0	60,00	0,00
7								0	60,00	0,00
8								0	60,00	0,00
9								0	60,00	0,00
10								0	60,00	0,00

Alojamento Feminino

Nº	Nome completo	Função: V=velejador T=Técnico TL=Team Leader	Clube	Estado País	Classe	Data Chegada	Data Saída	nº Diárias	Valor Dia R\$	Pagto.
1								0	60,00	0,00
2								0	60,00	0,00
3								0	60,00	0,00
4								0	60,00	0,00
5								0	60,00	0,00
6								0	60,00	0,00
7								0	60,00	0,00
8								0	60,00	0,00
9								0	60,00	0,00
10								0	60,00	0,00



ANEXO G

INFORMAÇÕES SOBRE HOSPEDAGEM (Não fazem parte do Aviso de Regata)

1. HOSPEDAGEM

1.1 Alojamento Marinheiro do Veleiros do Sul - Taxa de R\$ 60,00 por dia por pessoa

- Alojamento 1 – 8 vagas
- Alojamento 2 – 10 vagas
- Alojamento 3 – 16 vagas
- Alojamento 4 – 8 vagas
- Alojamento 5 – 16 vagas
- Alojamento 6 – 14 vagas

- a) Serão disponibilizadas 72 vagas de alojamento com diária de **R\$ 60,00 por pessoa. As reservas devem ser feitas pelo representante do Clube/Flotilha/Estado para todo o grupo** através do Formulário de solicitação de alojamento que está no **Anexo F** deste Aviso de Regata. **Não serão feitas reservas individualmente por pais ou velejadores.**
- b) **Os clubes conveniados com o Veleiros do Sul terão preferência nas reservas de alojamento até 90 dias antes da data do evento.** Depois disso as reservas serão feitas em ordem cronológica do pedido.
- c) Os pagamentos devem ser feitos **até 5 dias** após a confirmação da vaga pelo Veleiros do Sul.
- d) O clube fornece travesseiro, lençol e cobertor.
- e) Cada hospede deve trazer os itens de higiene pessoal e toalha.



1.2 Casa da Nena (distante 3,8 Km do Clube) - Casa para até 4 pessoas

Rua Prof. Xavier Simões, 280 – Bairro Sétimo Céu (com vista espetacular para raia da Pedra Redonda)

Fone: +55 5199955.4414 tratar com Nena nenakpires@gmail.com

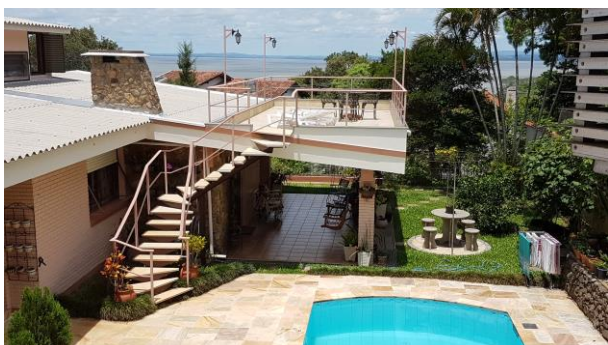



1.3 ADESBAM – Dstante 3,1 Km do Clube

Rua Mário Totta, 108 – Bairro Tristeza – Porto Alegre

Fone: 51 3211.4666 com Andréia.

adesbam@adesbam.com.br <http://www.adesbam.com.br/>

8 aptos de até 4 lugares cada.



1.4 Casa Sr. Sergio Steiner e Lílian Steiner (distante 3,2 Km do Clube) - Casa para 6 pessoas

Rua Dr. Armando Barbedo, 54 – Bairro Tristeza

Fone: +55 51 3222.5184 com Lilian +55 51 9959. 9521 ou Sérgio Steiner +55 51 9639.3231

sergio.steiner54@gmail.com

1.5 Millenium Flat Blue Tree Hotels – Distante 6,2 km do Clube

Av. Borges de Medeiros, 3120 – Bairro Praia de Belas

Fones: (+55 51) 3026.2200 Email vendas@bluetree.com.br

Home: www.bluetree.com.br

Tel: (51) 3026.2200 I Fax: (51) 3026-6704 I Cel: (51)9674 6394 lsilva@bluetree.com.br

Reservas: 3018-1848 (SP) I demais localidades 0300-150500

1.6 Confort Inn Hotel (Rede Atlântica De Hotéis) – Distante 9,2 Km do Clube e próximo de bares e restaurantes

Av. Loureiro da Silva, 1660– Bairro Cidade Baixa - Porto Alegre - RS - 90050-240

afavero@hoteldireto.com - www.atlanticahotels.com.br

Tel: (55 51) 2117-9008 Fax: (+55 51) 2117-9001



1.7 Intercity Premium – Distante 8 Km do Clube

AV. Borges de Medeiros, 2105 – Bairro Praia de Belas – Porto Alegre
Fone/Fax: (+55 51) 3022.9100 / 0800.600.7700
Site: www.intercityhoteis.com.br - E-mail: poa.prm@intercityhotel.com.br

1.8 Coral Tower Express – Distante 7,8 Km do Clube.

Av. Getúlio Vargas, 318 - Bairro Menino Deus - Porto Alegre, RS
51 3226.5536 express@coraltower.com.br

1.9 Hotel Continental Porto Alegre – Distante 10Km, fica em frente a rodoviária)

Largo Vespasiano Júlio Veppo, 77 – Porto Alegre
Contato: Matheus Lemos
Fones: + 55 51 3027.1906 celular: +55 51 9515.1519
WWW.hoteiscontinental.com.br executivo1@hoteiscontinental.com.br

1.10 Metropolis Apart Hotel – Distante Km do Clube.

Rua Leopoldo Bier, 311 – Bairro Santana - Porto Alegre - RS, 90620-100
51 3029.6353 reservas@metropolisaparthotel.com.br

1.11 Eko Residence Hotel

Avenida Desembargador André da Rocha, 131, Porto Alegre
Fone: 51 3215.7737 <http://www.ekoresidence.com.br/novo/>
O Eko Residence é um hotel ecológico moderno que fica a 15 minutos de carro do Aeroporto Salgado Filho. Este utiliza energia solar e cisternas para causar o mínimo impacto ambiental possível.

1.12 Tulip Inn Centro Histórico

Rua Senhor dos Passos, 105, Porto Alegre
<http://www.tulipinncentrohistorico.com/pt-pt>
tich.reservas@goldentulip.com.br
Telefone: +55 51 30130303 +55 5130130303 reservas: +55 11 2627 6363
O Tulip Inn Centro Histórico conta com acomodações equipadas com ar-condicionado e Wi-Fi gratuito. Está localizado em Porto Alegre, a 1,5 km da Estação de Metrô Mercado.

1.13 A listagem completa da rede hoteleira e informações sobre Porto Alegre estão nos sites:

- Escritório Municipal de Turismo www.portoalegre.rs.gov.br/turismo
- Convention & Visitors Bureau Porto Alegre www.visiteportoalegre.com